



© Bruno Klomfar

Bei dem Neubau handelt es sich um drei viergeschoßige Gebäudekörper, eine verbindende Eingangshalle im Erdgeschoßbereich und ein gemeinsames Untergeschoß mit Anlieferung. Der Außenraum des Klinikareals wird durch eine urbane Durchgrünung charakterisiert. Die Baukörper wurden so figuriert, dass sich vom Inneren des Gebäudekomplexes ein Maximum an in- und externen Beziehungen ergibt.

Die drei pavillonartigen Gebäudekörper sind untereinander mit Erschließungsstegen verbunden. Je ein repräsentativer Treppenaufgang in unmittelbarem Verbund mit der Liftgruppe stellt die Anbindung des jeweiligen Pavillons an die Empfangshalle im Erdgeschoß dar. Durch die in der Halle zentral angeordnete Informationsstelle wird zum einen der Sichtkontakt zu den drei Liftgruppen mit Treppenaufgang und den Hauptzugängen der Untersuchungs- und Behandlungsbereiche gewährleistet, zum anderen wird dadurch eine gute Übersichtlichkeit und kurze Wegeführung für Besucher und Personal ermöglicht.

Animierende und die Funktion der Räume unterstützende Gestaltung wird unter Verwendung der natürlichen Materialien Holz, Naturstein und dem polychromen Einsatz von Farben so umgesetzt, dass ein Ambiente entsteht, welches die Bemühungen der Ärzte und der Pfleger räumlich bestmöglich unterstützt.

Der Neubau wurde in zwei Etappen realisiert, wobei zu jedem Zeitpunkt der Krankenhausvollbetrieb gewährleistet war. In jeder Phase wurde ein voll funktionsfähiger Krankenhausabschnitt erstellt. Erst nach Inbetriebnahme der Neubauten wurden obsolet gewordene Funktionsteile im Altbaubestand abgebrochen. In der letzten Bauphase wurde der Gebäudekomplex mit der Tiefgarage und Teile des Untergeschoßes komplettiert. (Text: Architekten)

Landeskrankenhaus Mödling

Sr. M. Restituta - Gasse 12
2340 Mödling, Österreich

ARCHITEKTUR

Habeler & Kirchweger Architekten
Architekt Katzberger

BAUHERRSCHAFT

HYPO NOE Leasinggesellschaft

TRAGWERKSPLANUNG

Klestil ZT GmbH

ÖRTLICHE BAUAUFSICHT

Moser Architects

FERTIGSTELLUNG

2019

SAMMLUNG

newroom

PUBLIKATIONSdatum

7. Mai 2019

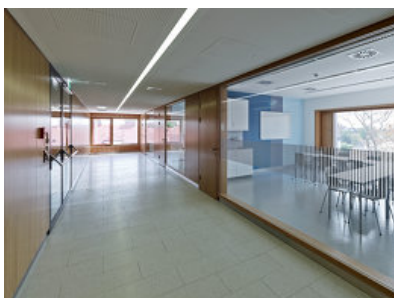

© Bruno Klomfar



© Bruno Klomfar



© Bruno Klomfar

Landeskrlinikum Mödling

DATENBLATT

Architektur: Habeler & Kirchweyer Architekten (Josef Habeler, Anton Kirchweyer),
Architekt Katzberger (Paul Katzberger)

Mitarbeit Architektur: Arnold Brückner, Friederike Dammass, Ursula Eugl, Ingeborg
Heim, Michael Loudon, Herwig Martl, Josef Neckam, Martin Palmrich, Svenja
Partheimüller, Ulf Steinbrecher, Lisa Stolz, Alexander Utecht, Marie-Theres Weiß,
Philipp Zimmer

Bauherrschaft: HYPO NOE Leasinggesellschaft

Tragwerksplanung: Klestil ZT GmbH

örtliche Bauaufsicht: Moser Architects

Fotografie: Bruno Klomfar

Haustechnikplanung: TB ZFG Projekt GmbH, Baden

Elektroplanung: ITGA Ingenieurbüro Brunner GmbH, Herzogenburg

Funktion: Gesundheit und Soziales

Wettbewerb: 2007

Ausführung: 2011 - 2019

Bruttogeschossfläche: 54.800 m²

AUSZEICHNUNGEN

Vorbildliches Bauen in Niederösterreich 2020, Preisträger

WEITERE TEXTE

Drei Höfe zum Heilen, Christian Kühn, Spectrum, Freitag, 13. März 2020



© Bruno Klomfar



© Bruno Klomfar

Landeskrlinikum Mödling



Schwarzplan

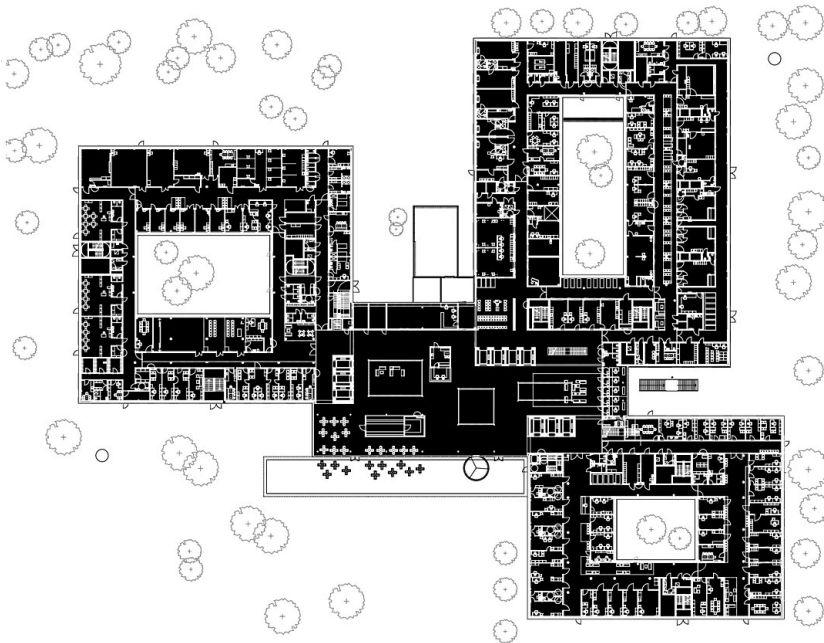

Grundriss EG

Landeskrinikum M6drling

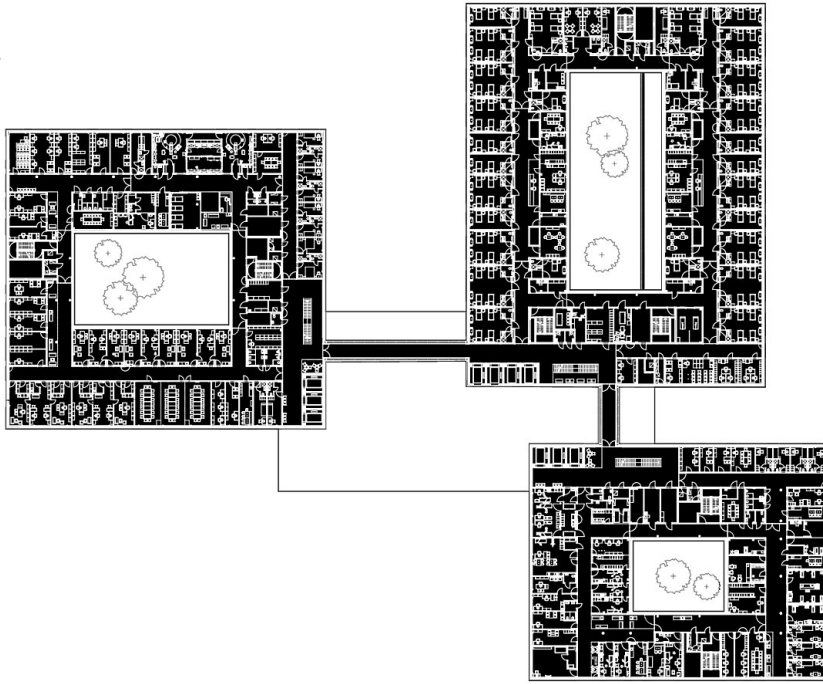

Grundriss OG1



Schnitte