



© Darko Todorovic

Das klassische Bauernhaus mit annähernd quadratischem Grundriss und einer mittigen Flurküche, die sich zwischen Wohntrakt und Tenne von Nordwesten nach Südosten erstreckt, steht als kleiner Solitär nordöstlich des gleichnamigen Gesundheitszentrums. Urkundlich belegt ist eine Bauzeit in der ersten Hälfte des 18. Jahrhunderts, während des Umbaus wurde entdeckt, dass das Haus ursprünglich schmaler war. Seine ältesten Wände sind aus massivem Holzstrick errichtet, später wurde zu beiden Seiten in einer Pfosten-Riegel-Konstruktion dazu gebaut. 1976 wurde der rückseitige, südwestliche Bauteil – die ehemalige Tenne – von Leopold Kaufmann zu einer Wohnung umgebaut. Die Stiege wurde nach unten verlängert, der kleine, auffällige Kriechkeller wurde durch zusätzliche Räume zum vollwertigen Untergeschoss ergänzt. Es eignet sich gut für Veranstaltungen und Seminarräume.

Der zwischenzeitlich abgestützte Strickbau wurde von minderwertiger Wandverkleidung befreit, die seitlichen Zubauten im ursprünglichen Ausmass und in der ursprünglichen Konstruktion erneuert. Die rückseitige Wohnung wick eine großzügigen, zweigeschossigen Räumlichkeit mit umlaufender Galerie und einem zentralen, freistehenden Küchenmöbel, das sich mit offenbaren Doppeltüren aus Glas auf eine Terrasse und zur Landschaft öffnet. Das wahrnehmbare Bauvolumen entspricht dem vorherigen. Das Haus ist dem temporären Aufenthalt von Gästen gewidmet, in der Schauküche wird „aus dem Garten“ gekocht, die Wohnräume dienen dem Essen, Lesen, Ruhen – und konfrontieren mit einer früheren, ressourcenschonenden Lebensweise.

Die verwendeten Materialien sind allesamt natürlich und angreifbar. Je höher die Beanspruchung, desto härter die Oberflächen: Wände sind aus Weisstanne, Stiegen, Regale und Tische aus Eiche, am Boden liegen Gussterrazzo und Naturstein. „Erzählendes“ Inventar und die ursprünglichen Details blieben erhalten und wurden funktionell ertüchtigt: Kachelofen, Schwellentüren, Wohnzimmertäfer. Alt und neu verweben sich miteinander, das eine wird im anderen sichtbar.

Die Fenster sind in Machart – Kastenfenster mit Schiebeflügel – und Ausführung (Anton Mohr) dem Bregenzerwald zugehörig und oszillieren zwischen Innen und Aussen. Der offene Dachraum verbindet den Blick zum Bodensee mit jenem zur Moorlandschaft und zum Wald. Die zweigeschossige offene Räumlichkeit des



© Günter König



© Günter König



© Günter König

Rickatschwende 2

Rickatschwende 2
6850 Dornbirn, Österreich

ARCHITEKTUR

Architekturwerkstatt Dworzak - Grabher

BAUHERRSCHAFT

Rickatschwende GmbH & Co

TRAGWERKSPLANUNG

gbd ZT GmbH

6RTLICHE BAUAUFSICHT

Florian Kohler

FERTIGSTELLUNG

2023

SAMMLUNG

Vorarlberger Architektur Institut

PUBLIKATIONSdatum

29. März 2024



Rickatschwende 2

„Neubaus“ unterstreicht die kleinräumliche Intimität des Bestands. Erinnerung und Weiterdenken ergänzen sich – „meor ehrod das ault und grüoßod das nü“. (Text: Isabella Marboe, nach einem Text des Architekten)

DATENBLATT

Architektur: Architekturwerkstatt Dworzak - Grabher (Hugo Dworzak, Stephan Grabher)
 Mitarbeit Architektur: Angela Amann, Sabrina Münzer
 Bauherrschaft: Rickatschwende GmbH & Co
 Mitarbeit Bauherrschaft: Heinz Hämmerle
 Tragwerksplanung: gbd ZT GmbH (Rigobert Diem, Eugen Schuler, Heinz Pfefferkorn, Sigurd Flora, Markus Beck)
 Mitarbeit Tragwerksplanung: Eric Hämmerle
 örtliche Bauaufsicht: Florian Kohler
 Bauphysik: Hafner Weithas Bauphysik (Thomas Hafner, Bernhard Weithas)
 Fotografie: Darko Todorovic, Günter König

Maßnahme: Revitalisierung, Umbau
 Funktion: Hotel und Gastronomie

Planung: 06/2021 - 04/2023
 Ausführung: 10/2021 - 04/2023

Nutzfläche: 550 m²

NACHHALTIGKEIT

Energiesysteme: Geothermie, Wärmepumpe
 Materialwahl: Holzbau, Stahl-Glaskonstruktion, Stahlbeton, Vermeidung von PVC für Fenster, Türen, Vermeidung von PVC im Innenausbau, Überwiegende Verwendung von Dämmstoffen aus nachwachsenden Rohstoffen, Überwiegende Verwendung von HFKW-freien Dämmstoffen

AUSFÜHRENDE FIRMEN:

Baumeister: Erich Moosbrugger Bau, Andelsbuch; Zimmerer: Fetz Holzbau, Egg;
 Elektro: Stroj Elektro, LustenauHaustechnik: M. Stotter Installationen,
 LustenauFenster: Tischlerei Mohr, Andelsbuch; Schwarzmann Fenster, Schoppernau;
 Dachfenster: Sunslider Glasschiebefenster, Hüttenberg-Volpertshausen; Schlosser:
 Schlosserei Kalb, Dornbirn; Spengler: Lindsberger Spenglerei und Dachdeckerei



© Günter König



© Günter König



© Darko Todorovic

Rickatschwende 2

GmbH, Bregenz; Sonnenschutz: Berthold Sonnenschutz, Rankweil; Tischler: Tischlerei Here, Au; Stein: Bertram Lenz, Alberschwende; Böden: Michael Bischof, Dornbirn; Fliesen: B+R Fliesen, Dornbirn; Maler: Manfred Klocker, Dornbirn; Beleuchtung: Georg Bechter, Hittisau; Ofenbauer: Anton Beer, Schoppernau

PUBLIKATIONEN

Vorarlberger Nachrichten „Leben & Wohnen“ Immobilienbeilage vom 30.12.2023



© Architekturwerkstatt Dworzak - Grabher



Rickatschwende 2

Lageplan

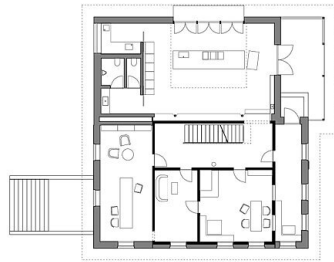

Grundriss EG

Rickatschwende 2

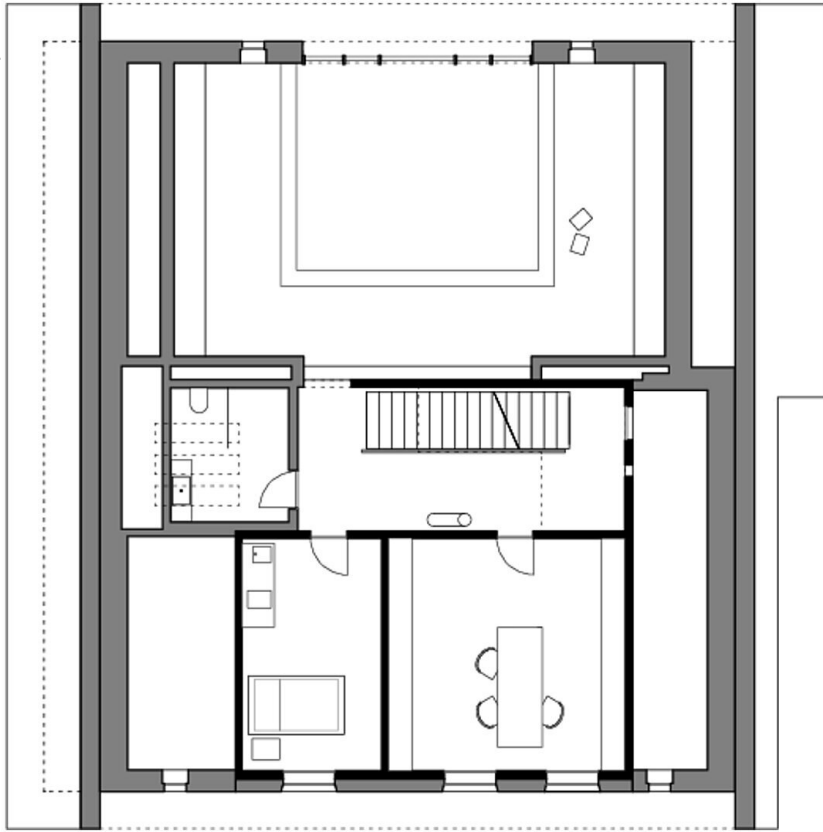

Grundriss OG

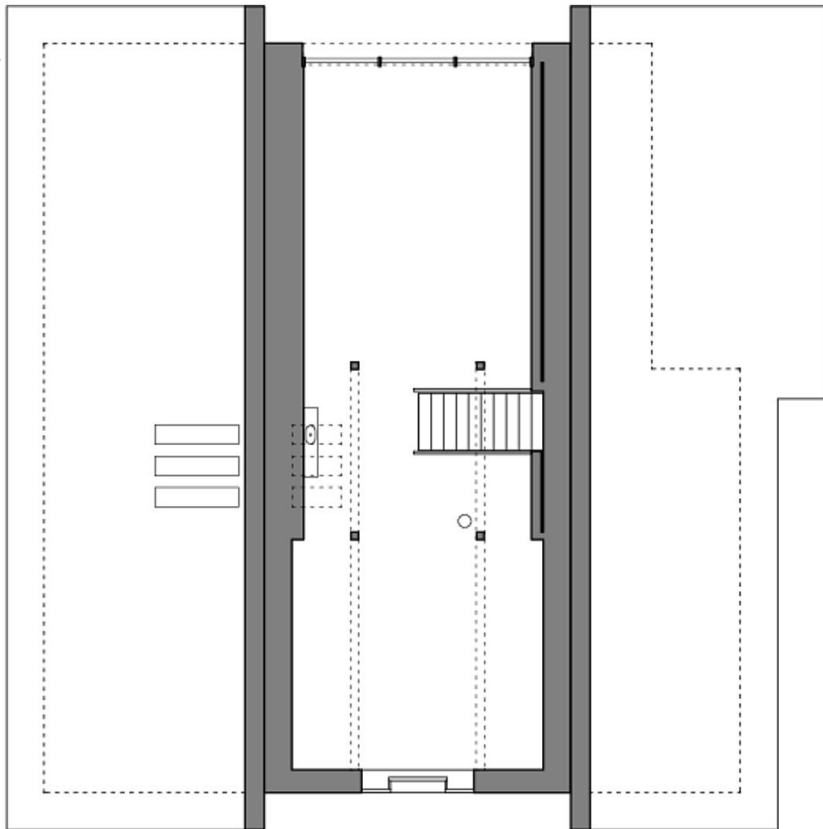

Grundriss DG

Rickatschwende 2

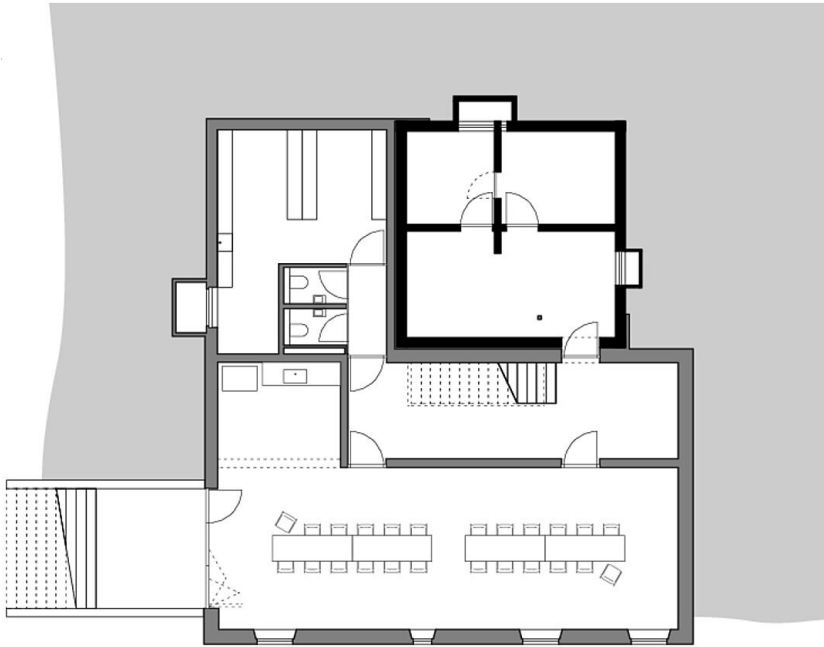

Grundriss UG

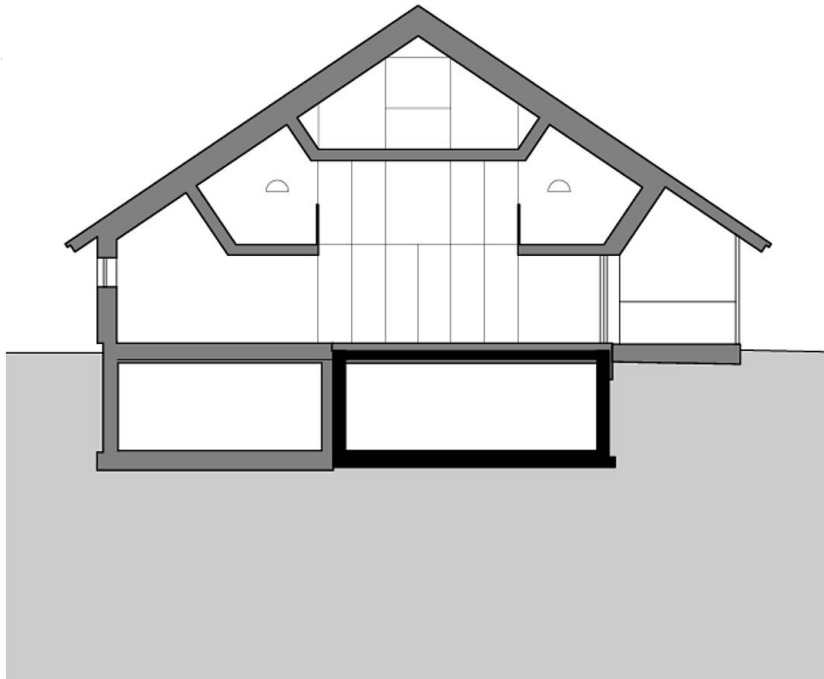

Schnitt



Ansicht NO

Rickatschwende 2



Ansicht NW



Ansicht SO



Ansicht SW